№ 4-5 (105) 23 декабря 2011

Shoot for the Moon. Even if you miss it, You will land among the stars...

Terra Lyceum

Газета о лицее и лицеистах

Новый год!!!

Год дракона!!!

Декабрь – первый месяц зимы и начало томительного ожидания Нового года. Морозные дни и первый снег говорят нам о том, что праздник уже не за горами, поэтому следует заранее подготовится к встрече этого замечательного события.

Новый год – не только время волшебства и чудес, но и финишная прямая, за которой мы подводим итоги уходящего года. В 2011 году в лицее случилось множество позитивных перемен и нововведений: к началу учебного года здание было прекрасно отремонтировано, лицей не только участвовал, но и побеждал в различных городских конкурсах, и это не считая достижений самих лицеистов на городском этапе Всероссийских олимпиад школьников (кстати, всем удачи на областных олимпиадах!) Но главное то, что уходящий год остался незабываемым как для преподавателей, так и для учеников. Однако не спешите наслаждаться предвкушением предстоящего праздника, ведь нас ждет последнее в этом году испытание – сдача сессии. Поэтому, не стоит расслабляться и творите чудеса сами, ведь каждый из нас – кузнец своего счастья! Успешной сдачи сессии и счастливого Нового 2012 года!

Фролова Сусанна, 10Г

Сегодня в номере:

Стр.1 Новый Год!

Стр.2-3 Интервью с директором

Стр.4 Новости ЛДО

Стр.5 Италия глазами лицеистов

Стр.6 Зима

Стр.7 В погоне за временем

Стр.8 Поздравляем!

Предновогоднее интервью с директором

В конце уходящего года президент России выступает с обращением к гражданам страны, подводит итоги и строит планы на будущее. Редакция газеты «Terra Lyceum» решила поинтересоваться у руководства нашего образовательного учреждения, что хорошего было в уходящем году и что нас ожидает в наступающем. Сегодня мы публикуем интервью с директором нашего лицея Любичем Геннадием Рувимовичем. Мы надеемся, что эта рубрика станет традиционной, как новогоднее обращение президента.

- Геннадий Рувимович, 2011 год уходит, и самое время подвести итоги. Каким этот год был для Вас лично?

- Этот год для меня был нелегким, потому что это мой первый год на посту директора. Меня до сих пор тянет к ребятам, в 314 кабинет, на кафедру информатики. А сидеть на четвертом этаже, копаться в документах и приказах мне непривычно и тяжело.

- А чем этот год был знаменательным для лицея?

- В этом году мы очень хорошо показали себя в олимпийском движении. Наш ученик Никита Сопенко летом участвовал в Международной олимпиаде по физике и привез из Таиланда серебряную медаль. 260 лицеистов стали победителями и призерами предметных олимпиад муниципального уровня. Лицейская команда привезла из Питера диплом III степени Всероссийской командной олимпиады школьников по информатике и программированию.

К нам пришли семь новых учителей. Это хорошая прибавка в нашей большой «семье».

В стране начала работать программа модернизации общего образования, связанная с тем, что школы стали получать реальные деньги для оборудования. По этой программе наш лицей получил сначала полтора миллиона рублей, потом еще дополнительно 660 тысяч рублей на электронные учебники. Мы участвовали в конкурсе «Общественно активная школа» и выиграли по трем проектам: «Журналистика», «Человек и природа» и «Наука и техника». Эта победа принесла лицею три миллиона рублей.

- На что лицей потратил эти деньги?

- Было закуплено много новой мебели. Мы отремонтировали и оборудовали современную видеомонтажную студию, где, кстати, и проходит наше интервью, где в ближайшем будущем будет проходить монтаж видеороликов и социальной рекламной продукции, созданной самими лицеистами, с дальнейшим выходом на лицейское телевидение, а может быть и на городское ТВ. Мы приобрели 10 новых компьютеров. Но самое необычное приобретение в рамках проекта «Наука и техника» - это надувной планетарий. Я думаю, что во время зимних каникул все ребята смогут бесплатно посмотреть в этом планетарии интересные познавательные фильмы.

- Были ли в жизни лицея напряженные моменты?

- Да, конечно. У нас было много проверок, нам еще много предстоит сделать.

Меня, как директора, очень волнует здоровье учителей. Мы желаем скорейшего и самого полного выздоровления Светлане Владимировне Неверовской!

- Что помогает лицею преодолевать возникающие трудности?

- У нас много друзей. Нам помогают родители наших учеников, родители наших выпускников. Усилиями родителей в лицее установлено более шестидесяти пластиковых окон. Огромное спасибо родителям! Помогает и Ассоциация выпускников лицея, которая

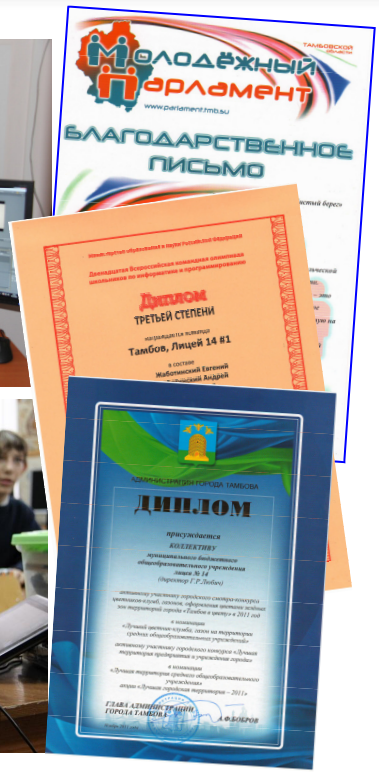

платит стипендии одаренным детям, оказывает другую финансовую помощь.

- Какие новшества коснулись учителей лицея?

- Сейчас в школе внедряется проект «Дневник. ру». Мне хотелось бы, чтобы учителя, которые провели урок, сразу отмечали отсутствующих и ставили оценки на сайте. И все наши родители прекрасно понимают, как это удобно, когда они могут проконтролировать он-лайн своих чад. От учителя, конечно, требуется перестройка своего режима работы. И проблема в том, что нужна более быстрая техника в каждом кабинете, обеспечивающая доступ учителей к электронному дневнику в режиме реального времени. Дальнейшее развитие этого проекта притормаживается не по нашей вине

- А какие новые возможности появились у лицеистов?

- Появилось больше возможностей проявлять себя в каких-либо соревнованиях и конкурсах. Например, проект «Наука и техника» открывает перспективы участия в олимпиадах международного масштаба по робототехнике, что до сих пор нам было недоступно вообще. Замечательный проект «Чистый берег» зовет всех желающих соприкоснуться с духовностью и природой и сделать мир вокруг чище.

- Давайте поговорим о досуге лицеистов. Я знаю, что Вы присутствовали на недавнем мероприятии «Стиляги Шоу». Как Вы оцениваете этот вечер?

- Мне очень понравилось! Жаль, что пришлось заняться директорскими делами и подняться на 4-ый этаж к документам. Я был бы не против, как лицеисты, надеть какой-нибудь разноцветный галстук и станцевать твист. Но я рассчитываю, что на следующей дискотеке, которая пройдет на зимних каникулах для 7-8 и 9-11 классов, я смогу повеселиться от души.

- Что ждет лицей в будущем году?

- Увеличились суммы на учебные расходы. Мы будем ремонтировать стадион, на это выделяется 1,5 млн. рублей, на новую мебель выделяется 900 тыс. рублей. Уже сейчас болит голова, как грамотно и рационально потратить эти деньги.

- Что Вы хотите пожелать в новом году учителям?

- Крепкого здоровья, материального благополучия и душевного спокойствия!

- Что Вы хотите пожелать в новом году ученикам?

- Обязательно здоровья! И еще я очень хочу, чтобы все ученики осознали, что они учатся в особом учебном заведении, и что им надо все время стараться дотянуться до той планки, которую установил основатель лицея Алексей Михайлович Кузьмин и его выпускники. И прилагали все усилия, чтобы быть достойным звания лицеиста. Чтобы все были по жизни «ботанами» и всем это нравилось!

- Геннадий Рувимович, мы тоже поздравляем Вас с наступающим Новым годом и желаем Вам крепкого здоровья и терпения, так как директору приходится очень нелегко справляться с такой ответственностью, которая ложится на его плечи. Спасибо большое и до новых встреч!

Интервью провела
Кривенцева Диана, 10Г

Посвящение в эрудиты

26 ноября состоялось посвящение пяти- и шестиклассников в наш дружный коллектив ЛДО «Эрудит». С помощью старшеклассников юные лицеисты подготовили яркие, смешные зарисовки о жизни своего класса. Активисты ЛДО «Эрудит» провели замечательный запоминающийся праздник. Надеюсь, что новые «эрудиты» будут активно участвовать в жизни лицея.

ЛДО «Эрудит»

«Стиляги шоу»

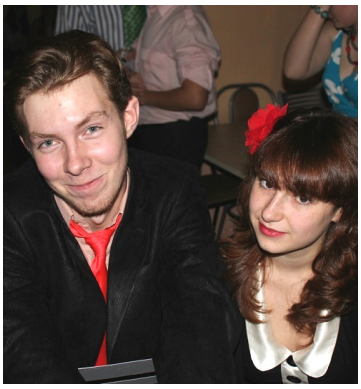

10 декабря состоялось мероприятие под названием «Стиляги-шоу» для 9-11 классов.

К этому мероприятию все готовились заранее, тщательно подбирая наряды и аксессуары в стиле 40-50 гг. Ведущим - Артему Голованову и Инне Хоменко с самого начала удалось создать атмосферу праздника. Большое количество конкурсов (и призов), выступление «звезд лицейской эстрады» сделали эту дискотеку одним из самых ярких событий уходящего года. Огромное спасибо хочется сказать Т.В. Суворовой. Надеемся, что идеи лицеистов и впредь будут поддерживаться администрацией, и, благодаря такому сотрудничеству, впереди нас ждет много ярких праздников.

Злата «Микки» Сафошина

В погоне за временем…

В ожидании Нового Года и Рождества большинство из нас подводят итоги сделанного за уходящий год и строят грандиозные планы на следующий. Мы обещаем, что начнем серьезнее относиться к учебе и бегать по утрам, перестанем засиживаться за компьютером и будем больше помогать родителям… Мы убеждаем самих себя, что еще чуть-чуть и с понедельника, через неделю, через месяц и т.д. начнется новая, правильная жизнь. Но, как бывает обычно, дни идут, а мы откладываем момент, когда наши планы, наконец, станут реальностью.

Наверное, многие не раз задумывались, почему у одних получается делать все дела вовремя, а у других нет, как бы они ни старались. На самом деле в этом нет ничего сложного. Главное – это умение правильно организовывать и использовать время. Совершенно ни к чему составлять расписание каждого дня буквально по минутам, достаточно придерживаться нескольких полезных советов. Во-первых, не забывайте про одну избитую истину: нельзя откладывать на завтра то, что можно сделать сегодня. Во-вторых, важно сконцентрироваться на самом главном, а также заниматься делами в порядке их значимости или срочности. Не нужно браться за все сразу, практика подтверждает, что гораздо разумнее сначала доделать что-либо одно, прежде чем приниматься за следующее.

Раз уж мы заговорили о времени и планах, то нельзя не упомянуть о пунктуальности. Ведь даже, если вы сами никогда не опаздываете, то обязательно среди ваших друзей и знакомых найдутся те, кого приходится постоянно ждать. Например, если утром много времени у вас уходит на то, чтобы собрать и уложить в сумку учебники и тетради, то лучше делать это вечером, предварительно выучив уроки. Затем, нужно точно знать, сколько вы затрачиваете на путь в школу, и стараться выходить из дома так, чтобы прийти за 10-15 минут до звонка на урок. А чтобы всегда держать время под контролем, достаточно просто носить наручные часы. Кстати, психологи утверждают, что восприятие вещей связано с тем, куда мы смотрим: то, что находится слева, ассоциируется с прошлым, справа – с будущим. Нося часы на левой руке, вы воспринимаете время с позиций прошлого, внимание фокусируется на том, сколько уже прошло, а это создает хроническое ощущение не успевания, бестолковой потери драгоценных минут. Поэтому, если вы чувствуете, что живете наперегонки со временем, просто сделайте так, чтобы наручные часы находились справа, а не слева.

Почему у одних получается делать все дела вовремя, а у других нет, как бы они ни старались?

Русские люди, к сожалению, в большинстве своем не отличаются пунктуальностью, что часто выдает их неорганизованность и несерьезность.

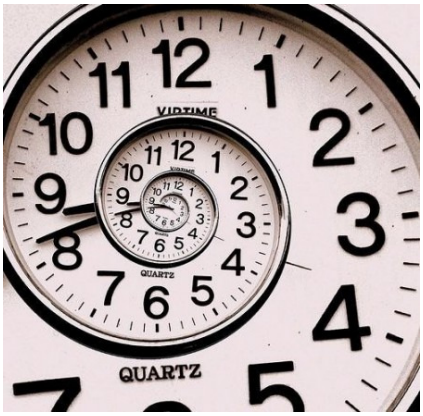

Представим следующую ситуацию: каждый вечер вы специально ставите будильник на четверть часа раньше, но утром, не успев позавтракать и забыв в спешке что-нибудь важное, приходите в школу, опоздав на 5-10 минут. Знакомая проблема? Если да, то с ней нужно незамедлительно бороться. Для начала необходимо выявить её причины.

Таким образом, желаю вам в будущем году жить в ногу со временем, не спешить, радоваться каждой минуте и обязательно осуществить все, что задумали.

Удачи!

Лазарева Анна, 10Г

В ясное морозное утро снег до боли режет глаза, скрипит под ногам и сверкает на солнце миллиардами искр. Просыпаешься, открываешь глаза и так ярко, так ясно становится на душе, как будто сегодня праздник.
Много волшебства и красоты в зимней природе: кружащийся в воздухе снег, завывающая вечерами метель, морозные узоры на стеклах. Чего только не разглядишь на окне! Вот еловая ветка, покрытая снежинками, вот и сама ель в полный рост стоит в шапке из снега. А на фоне — звезды, разные по величине и форме. Они сияют холодным голубым светом, будто заманивают в сказочную страну.

Выбегаешь на улицу и видишь: все покрыто белым искрящимся покрывалом. Но вот что-то ярко-красное выделяется на белом фоне. Это, конечно, рябина спасает от голода птиц. Вот и сейчас снегири облепили гроздья — лакомятся.
Зимний день проходит быстро. Казалось бы, солнце едва-едва поднялось из-за горизонта, но вот уже длинные косые тени ложатся на снег, а с ними приходит грустноватое ощущение близости сумерек. Стволы деревьев темнеют на светлом фоне снежного покрывала. Тихо. Природа спит.

Беннер Ксения, 8 В

Дракон- пятый знак китайского зодиака.
Среда обитания Дракона — это открытые пространства, места, где небо встречается с землей, и вода выходит из берегов реки. Не стоит забираться в гущу леса или ограничивать себя пространством дачного участка.
Как же тогда встречать 2012 год?
На празднике может быть немало сильной, звучной и современной музыки. Черный Дракон не чужд авангарду, року и всему тому, что заставляет кровь пульсировать в жилах с удвоенной силой! Танцы в восточных единоборствах - это классический образец поведения Дракона.
И даже если вы будете начинать день обыкновенной зарядкой под любимую музыку, то уже тем самым включитесь в ритмы нового года.
Ведь главное — не сидеть, сложа руки. Дракон пришел для деятельности, поэтому оставьте на время лень и праздность!

Подготовила Кривенцева Диана, 10 Г

Ciao Italia!

Вернувшись из Чехии этой весной, мы сразу стали мечтать о новой поездке, потому что такие теплые компанейские путешествия являются кислородом для каждого из нас. Когда появилось предложение поехать в Италию, многие участники весенней поездки сразу согласились и, конечно, появились новые люди, желающие влюбиться в Европу, как и мы в начале года. Наша группа посетила восхитительные города: Грац, Венецию, Рим, Пизу, Нюрнберг. С каждым из них связаны особенные воспоминания. У каждого свои, у каждого неповторимые. Я думаю, лучше всего прочувствовать наши эмоции можно через фотографии: Европа не может не впечатлять: другая культура, другой ритм, другая природа. Спасибо организаторам и сопровождающим: вы давали нам достаточно свободы. Мы же надеемся, что оправдали ваше доверие. Это путешествие вдохновило нас перед остатком учебного года и дало силы идти вперед. И когда становится грустно или тяжело, можно открыть папку с фотографиями, улыбнуться и снова начать мечтать

Фото: Лисицына Настя

Текст: Букалина Марина

С НОВЫМ 2012 ГОДОМ!

В Новый Год…

Ёлка, оливье и мандарины,
Шум гостей, фейерверки,
снегопад,
Бой курантов, звёзды и улыбки-
Новый год он ведь не просто
так.
Нужен он, чтобы давать надежду,
Чтобы вновь дарить другим
мечту,
Чтобы мы исправили ошибки
В новом наступающем году!

26.12.2009г

Зимняя сказка

Невесомые белые бабочки
В танце кружат за окном.
Снег сияет на солнце алмазами,
Заметая всю землю кругом.
И берёзы стоят хрустальные,
Словно звезды, сошедшие в
ночь,
И зима за окном сверкает,
И печали уходят прочь.

02.02.2010

Снег...

Белым кружевом забвенья,
Колкой сахарной пургой
Все деревни и селенья, города и
поселенья
Снег укрыл своей рукой...

Он пригрел в своих объятьях
Лес в нарядах кружевных,
Он одел деревья в платья,
Превратив ветра в портных;

Снег смеётся, снег кружится
В поднебесье, близ земли,
Словно сказочные птицы,
Облака плывут вдали…

Терехова Ольга, 10 А

Редакция газеты сердечно поздравляет декабрьских именинников:

Артамонову Елену Анатольевну *- педагога дополнительного образования,* ***Фурлетову Ирину Владимировну*** *- заместителя директора по хозяйственной части,* ***Круглова Олега Юрьевича*** *- учителя физкультуры и ОБЖ,* ***Капитонову Анжелу Николаевну*** *- учителя физкультуры,* ***Ивашину Ирину Владимировну*** *- учителя музыки,* ***Незнанову Ольгу Владимировну*** *- учителя математики,* ***Почекуеву Ольгу Владимировну*** *- учителя русского языка и литературы!*

Поздравляем!

RSPR 68-00966-Г-01

Муниципальное бюджетное общеобразовательное учреждение лицей № 14
Адрес редакции газеты «Terra Lyceum»:
г.Тамбов, ул. Мичуринская, д. 112 "В", к.316
E-mail редакции: terra-lyceum@narod.ru
Газета зарегистрирована в реестре школьной прессы России (RSPR)
Регистрационный номер: 68-00966-Г-01

Главный редактор: Силкина О.А.
Ответственный за выпуск: Щербакова Т.В.
Дизайн: Чалик А.Д.
Компьютерная верстка: Овдей Роман, Павлов Андрей, Силкин Ярослав
Корреспонденты: Сафошина Злата, Фролова Сусанна, Баженова Кристина, Лазарева Анна, Бенер Ксения, Кривенцева Диана